

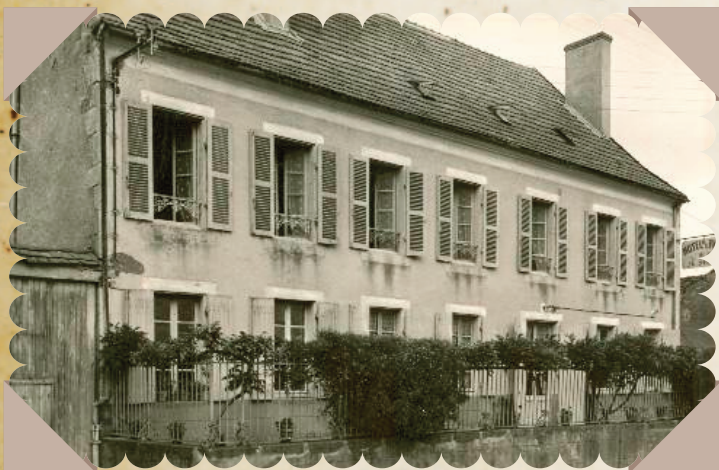

# Le Breuil

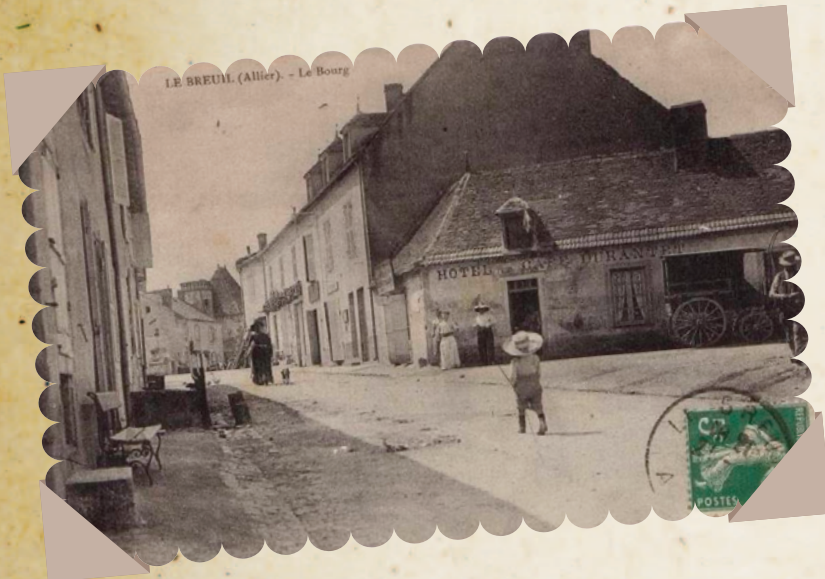

Bulletin Municipal 2022







**Votre magasin de Lapalisse  
ouvre son DRIVE 7j/7  
et vous propose la livraison à domicile.**



***Intermarché, tous unis contre la vie chère !***

**Intermarché**  
SUPER

Avenue Jean Macé 03120 LAPALISSE

☎ 04.70.99.78.00

# Edito du Maire



Madame, Monsieur, Chers Breuillois,  
C'est toujours avec beaucoup de plaisir que l'équipe municipale vous présente ce magazine qui retrace les événements de l'année et les projets sur notre commune.

Après 2020 et 2021 qui n'ont été faciles pour personne du fait de cette pandémie, 2022 a retrouvé un fonctionnement quasi normal avec une météo qui n'en finit plus de nous étonner, nous interrogeant de fait sur l'évolution du climat.

En prévision des travaux de restructuration du groupe scolaire, la sagesse a été de mise cette année. Des travaux de voirie ont toutefois été réalisés, le chauffage de l'église remplacé suite à l'inondation de 2021. Vous découvrirez les autres réalisations dans le tableau des investissements 2022.

Votre équipe municipale souhaite poursuivre une politique d'investissement pour votre avenir et celui de nos enfants et 2023 verra l'aboutissement ou le démarrage de plusieurs projets.

La restructuration du groupe scolaire, avec des travaux de rénovation énergétique d'ensemble, est un projet majeur pour notre commune. C'est une nécessité pour le bien-être des enfants, les conditions de travail des enseignants et du personnel. Le dossier sera présenté en début d'année.

Au titre de sa compétence sportive, la Communauté de communes du Pays de Lapalisse finalise la 2<sup>ème</sup> tranche de mise aux normes des installations sportives et réalisera la création d'un terrain multisports intergénérationnel.

Le 4 mars 2021, la communauté de communes a prescrit la révision de son Plan Local d'Urbanisme Intercommunal (PLUi) qui permet de fixer un socle commun de règles pour le bon développement du territoire en matière d'urbanisme. Des réunions d'informations suivront.

Dans un contexte de crise de l'énergie, de hausse des prix et de réchauffement climatique, notre commune participe à l'effort de sobriété énergétique. L'éclairage LED sera installé sur l'ensemble de l'éclairage public qui s'interrompt maintenant à 22h en période hivernale. La solution comportementale vers la sobriété s'impose à chaque citoyen, pour notre avenir et celui de nos enfants.

Nos commerçants, artisans et entreprises qui nous accompagnent dans ce bulletin, sont toujours très actifs à votre service. Ne les oublions pas, ils contribuent à bonifier l'attractivité de notre territoire.

Un peu d'inquiétude pour le tissu associatif qui a repris ses activités, mais souffre d'un manque de bénévoles. Nos associations jouent un rôle essentiel dans l'animation et j'invite toutes les personnes intéressées à se faire connaître auprès des responsables ou en Mairie.

L'équipe municipale reste à votre écoute, vous souhaite une bonne lecture et une belle et heureuse année 2023. Prenez soin de vous et de vos proches..... Bien amicalement.

Votre Maire, Jacky PERROT

## LE BREUIL

542 habitants  
Superficie 3455 ha  
Altitude 360 m

◆  
Communauté de Communes  
du Pays de Lapalisse

◆  
Canton de Lapalisse

◆  
Département de l'Allier

◆  
Région Auvergne-Rhône-Alpes

◆  
**Bulletin Municipal 2022**

## SOMMAIRE

Edito du maire	1
Bloc-Notes	2
Etat Civil 2022	3
Investissements	4
La vie de la commune	7 à 11
Informations communales	13
Quelles autorisations, pour quels travaux	14 & 15
Ecole	16 à 18
Les associations	19 à 23
Interviews	24 & 25
Maison France Services	26
Pourquoi élaguer ?	27

◆  
Directeur de publication  
Jacky Perrot, Maire

◆  
Rédaction :  
Laurent Perrot,  
Myriam Bourachot,  
Sophie Favier,  
Lucile De Jésus

◆  
ISSN N° 1283-0283

◆  
Dépôt Légal à parution

◆  
Conception et impression :  
SARL Imprimerie Guériaud  
03120 Lapalisse © 04.70.99.08.77  
E-mail : imprimerie.gueriaud@sfr.fr





## LIENS INTERNET

Mairie de Le Breuil : [www.lebreuil03.fr](http://www.lebreuil03.fr)  
Mairie de Le Breuil - Home | Facebook  
Pays de Lapalisse : [www.cc-paysdelapalisse.fr](http://www.cc-paysdelapalisse.fr)

## MAIRIE

### Horaires

Lundi : de 14h00 à 17h00  
Mardi : de 14h00 à 17h00  
Jeudi : de 09h00 à 12h00  
Vendredi : de 09h00 à 12h00  
Email : [mairie.lebreuil.03@wanadoo.fr](mailto:mairie.lebreuil.03@wanadoo.fr)  
Adresse : Place Jean-Baptiste-Côte  
03120 Le Breuil  
Téléphone : 04 70 99 11 16



## NUMEROS ET INFORMATIONS UTILES

### Le Breuil

VIVAL - Multi Services, Presse, Tabac, Point Poste : ☎ 04 70 99 08 06  
Ecole Salvador Dali : ☎ 04 70 99 01 25  
Le Renaissance - Restaurant et location de chambres : ☎ 04 43 23 46 06  
Cabinet infirmier : M<sup>me</sup> BUVAT Marie-Noelle : ☎ 06 70 03 52 33  
M. LE HUEROU Frédéric : ☎ 06 84 35 22 54  
Au Bonheur du Parc - Chambres d'hôtes et roulottes : ☎ 04 70 99 24 91

### Saint Prix

Déchetterie : ☎ 06 85 01 72 16

La collecte des objets encombrants aura lieu le **jeudi 23 novembre 2023**.

Epaves automobiles (avec carte grise ou attestation de perte de carte grise) sauf caravanes, véhicules de transport en commun et engins agricoles. Il est nécessaire de s'inscrire à la Mairie deux semaines avant la date retenue.

### Le Mayet de Montagne

Centre social de la Montagne Bourbonnaise : ☎ 04 70 59 71 42

### Lapalisse

Communauté de communes du Pays de Lapalisse : ☎ 04 70 99 76 29

Maison de santé pluridisciplinaire : ☎ 04 70 99 65 65

Office du tourisme : ☎ 04 70 99 08 39

Médiathèque : ☎ 04 70 99 11 90

Piscine : ☎ 04 70 99 27 41

Centre des finances publiques : ☎ 04 70 99 01 14

La Poste : ☎ 04 70 99 72 10

Maison des services publics : accueil, informations, orientations, accompagnements dans les démarches liées à l'emploi, au logement, aux services à la personne, aide à l'utilisation des services et outils numériques : ☎ 04.70.99.76.17

## NUMEROS D'URGENCE

Pompiers : ☎ 18

SAMU : ☎ 15

Gendarmerie (Le Mayet de Montagne) : ☎ 17 ou ☎ 04 70 59 70 36

EDF (dépannage) : ☎ 09 72 67 50 03

Services des Eaux (SIVOM) : ☎ 04 70 99 02 13



# Etat Civil 2022



## NOUVEAUX HABITANTS 2022

- ▶ Madame Maréva BEZANCON et Monsieur Benjamin ROSNET, Porcher
- ▶ Monsieur Romain MENINI, Chaillard
- ▶ Madame Amandine MONIER et Monsieur Killian BERTHAULT, 4 place Becaine
- ▶ Madame Caroline JEAN et Monsieur EVRARD, 69 route des Brosses
- ▶ Monsieur et Madame Jean-Luc et Cathy CURAT, 6 rue Pigeard
- ▶ Madame BOUHOURS Laura et Monsieur DUMOULIN Brandon, 41 rue Louis Mandrin
- ▶ Madame GIRAUD Laetitia et Monsieur GRIFFET, 93 route des Brosses
- ▶ Monsieur PLESSIS Alain, chez Mailland
- ▶ Madame Jennifer BARDON et sa fille Thorine, 4 impasse de la vieille cure
- ▶ Madame Maggy SERIVAL, Les Sigots
- ▶ Monsieur et Madame DELORME Henri et Martine, Les Becauds
- ▶ Madame Marine MUZZARELLI, 1 impasse de la Vieille Cure

Bienvenue

## NAISSANCES 2022



- ▶ Séréna, Eva Germaine PRESSE BANSIMBA, le 4 février 2022
- ▶ Alice BOURACHOT, le 15 avril 2022
- ▶ Naël, Nicolas MENINI, le 23 mai 2022
- ▶ Madyson, Sandrine, Elisabeth VIOLET, le 9 juillet 2022
- ▶ Mael LOT, le 30 juillet 2022
- ▶ Gabriel, Louis, Patrick CROUZIER CHAGNON, le 12 septembre 2022
- ▶ Noah COULON, le 29 octobre 2022

## MARIAGES 2022



M. TUROT Gaëtan et  
M<sup>me</sup> SIGOT Sonia le 16 juillet 2022



M. BARTASSOT Jordan et  
M<sup>me</sup> MATRAT Sophie le 13 août 2022



M. OLLIER Julien et  
M<sup>me</sup> ROGER Jessica le 13 août 2022

## PACS 2022

- ▶ M. BARDET Bruno et M<sup>me</sup> BAUDET Wendy, le 30 mai 2022

## DÉCÈS 2022



- ▶ M. BRUN René, le 30 janvier 2022
- ▶ M<sup>me</sup> JONARD Simone, le 27 août 2022,
- ▶ M. Alain, Henri DESPALLEES, le 02 novembre 2022
- ▶ M. Gaston THEUIL, le 05 novembre 2022

*Les membres du comité de rédaction vous prient d'être indulgent par rapport aux erreurs ou omissions que vous pourriez constater.*





## LES INVESTISSEMENTS RÉALISÉS SUR LA COMMUNE EN 2022

PROGRAMMES	COÛT TTC	RESSOURCES
<b>Acquisition de matériels</b> - Matériels de bureau - Matériels divers <b>TOTAL</b>	2 276 € 8 023 € <b>10 299 €</b>	Conseil Départemental de l'Allier : 5 000 €
<b>Travaux bâtiments communaux</b> - Pose d'un bloc porte à la salle polyvalente - Confection d'une porte à l'école <b>TOTAL</b>	672 € 5 544 € <b>6 216 €</b>	Région : 5 000 €
<b>Travaux église</b> - Mise en place fermeture automatique - Projecteur extérieur suite vandalisme - Remplacement du chauffage suite sinistre <b>TOTAL</b>	2 426 € 1 832 € 19 110 € <b>23 368 €</b>	Amis du Patrimoine : 3 723 € Assurance : 17 248 €
<b>Programme Voirie</b> - Coursière des Arnefauds, Route de Gounod, Chemin de la Crouze - Chez Mailland - Fossés suite intempéries <b>TOTAL</b>	86 842 € 2 160 € 4 264 € <b>93 266 €</b>	Etat : 1 599 € Conseil Départemental de l'Allier : 21 840 € Emprunt : 40 000 €
<b>Signalisation</b> - Marquage au sol <b>TOTAL</b>	2 160 € <b>1 286 €</b>	Etat : 586 €
<b>REPRISE DE CONCESSIONS DANS LE CIMETIÈRE</b> <b>TOTAL</b>	1 584 € <b>1 584 €</b>	





Fermeture automatique de la porte de l'église



Porte de l'Ecole







**DRIFFORD Patrick**  
Maître Artisan Menuisier

Etude - Création sur mesure  
Aménagement intérieur extérieur  
Menuiserie Bois - Alu - PVC

contact@menuiserie-drifford.fr  
06 41 55 17 42 - 09 81 95 52 49  
Le Cros 03120 Le Breuil

# Carrosserie

## 3.B Auto

### Nathan BARRAUD

Réparations toutes marques  
Dépannage sur plateau

Véhicules Tourisme - Utilitaires  
Vente neuf & occasion

**04 70 99 04 13**  
**06 87 45 62 42**

03120 La Tuilerie  
**LE BREUIL**

# Ets MORLAT

**Fioul Domestique  
Granulés de bois**



**JARDINERIE ET NATURE - ANIMALERIE  
SEMENCES ET PLANTS  
FOURNITURES EQUINES - QUINCAILLERIE**  
Livraison de GRANULATS

☎ 04 70 59 87 22 - 03300 CUSSET  
☎ 04 70 41 31 67 - 03120 ISSERPENT  
Email : michel@morlat.com - www.morlat.com

# SÉCHAUD ANTHONY

**Enrobé à chaud**

- Particuliers (cours, allées,...)
- Entreprises
- Collectivités

**Terrassement  
Assainissement**

Mazelle  
03120 ISSERPENT

06 62 31 35 79  
sechaud.anthony@bbox.fr



**ENTREPRISE DURAND**  
ÉLECTRICITÉ GÉNÉRALE  
ÉLECTROMENAGER - ANTENNE - DÉPANNAGE

**Bruno DURAND**

**06 12 23 24 79**

dbelectricite@hotmail.fr

20 rue Winston Churchill - 03120 LAPALISSE

# SARL VERNAY NEGOCE



Commerce de fourrages et de paille - Tous types de transports

Le Plait - 03120 LE BREUIL  
Tél. 04.70.99.39.08 - 06.09.52.00.30



**ETA GWENAEL BOURACHOT**

DÉBROUSSAILLAGE - BROYAGE  
BOIS DE CHAUFFAGE - TERRASSEMENT  
ELAGAGE AVEC LAMIER

g.bourachot@orange.fr  
Chavignon  
03120 LE BREUIL

**06.62.47.54.81**



# Lapalisse CONDUITE

Permis B - AAC - Permis Moto A1, A2, A  
Permis remorque - B96 - Permis AM (BSR)  
Perfectionnement Auto & Moto

**04.70.99.04.65** lapalisse.conduite@gmail.com





## ARRIVÉES ET DÉPARTS DES EMPLOYÉS COMMUNAUX



### ***L'heure du départ pour les unes ...et l'heure d'arrivée pour les autres.***

Le samedi 3 septembre 2022, l'équipe municipale disait au revoir à Audrey CHAUVIN et Mélanie HANGARD : Audrey assurait la garderie depuis 11 années en tant qu'aide au ménage et enfin responsable de la garderie : on ne compte plus le nombre d'enfants qu'elle a accueillis tous les matins, fidèle au poste qu'il vente ou qu'il neige... merci à elle.

Mélanie est arrivée en 2016 en tant qu'ATSEM et depuis 6 ans, elle œuvrait à 140 % à l'écoute des enfants et s'adaptant au fil des années aux différents enseignants avec qui elle travaillait, on la remercie également.

Ce jour nous a permis également de souhaiter la bienvenue à Christine FLEURY et Audrey BERGER et ne vous inquiétez pas, vous allez retrouver leur portrait dans quelques pages de ce bulletin.



## UN VOYAGEUR INSOLITE

Un voyageur insolite a fait étape au Breuil en septembre 2022.

Accompagné de sa petite fille, il est parti de Bretagne en juin, a parcouru le Massif Central et la Montagne Bourbonnaise pour rejoindre le Morvan avant de rentrer chez lui.





# La Vie de la Commune



## RÉUNIONS DES CLASSES EN 1 ET EN 2 DE LA COMMUNE



Les classes en 1 se sont réunies le 26 juin 2022  
à l'Aire des Vérités...



...et les classes en 2 sont allées au Bourbonnais  
le 3 septembre 2022.

## COMMÉMORATIONS

### COMMÉMORATION DU 8 MAI



### COMMÉMORATION DU 11 NOVEMBRE



**Guillaume QUATRESOUS**  
PAYSAGISTE

*Agréé Service à la personne*

66 Avenue de la Gare  
03120 ST-PRIX  
Tél. 06.87.20.49.52  
ou 04.70.99.24.21  
Email : g\_quatresous@orange.fr

**vival** *by Casino*  
**MULTISERVICES**

**CROUZIER  
Sabine**

2, imp. de l'Eglise Romane  
03120 LE BREUIL  
☎ 04.70.99.08.06





## PÉTANQUE



Tantôt à l'église sur un terrain ombragé lorsque les rayons du soleil sont intenses, tantôt sur le parking de la mairie au printemps et en automne, les amateurs de pétanque se retrouvent autour de 2 ou 3 ou 4 cochonnets selon le nombre de participants, et sous l'œil attentif de la mascotte à quatre pattes : Lucky.

Le plus jeune joueur a 9 ans, Evan qui a fait de la pétanque un de ses passe-temps favoris.

Les rendez-vous pour la pétanque ont lieu le lundi et mercredi, à partir de 17h en été, et sinon à partir de 16h au printemps et en automne (sauf en cas de pluie).

Printemps 2023, joueur ou spectateur, venez passer un bon moment auprès des pétanqueurs.

Pour toute information supplémentaire, n'hésitez pas à contacter Claude WAMBECQ au 06.33.36.01.93 ou Marcel DUMONT au 06.71.11.76.44.

## RETRAITE SPORTIVE MOULINS



Le vendredi 9 décembre 2022 après-midi, le Club de la Retraite Sportive de l'Agglomération Moulinoise animé par Jean-Paul BOUCHERON a organisé une randonnée pédestre dans notre belle commune. Le temps ne fut pas très clément et le club a fini sa randonnée par un moment festif autour de gâteaux et de vin chaud confectionnés par les randonneurs.

N'hésitez pas à aller sur leur site (<https://rsamoulins.fr>) pour retrouver le compte-rendu de cette journée illustré par quelques photos.

La commune a été bien remerciée pour le prêt du auvent de la salle polyvalente et la mise à disposition de tables.



**Madame et Monsieur**  
**Machuret**

CHAUFFAGE - SANITAIRE - CLIMATISATION - ÉLECTRICITÉ - ÉLECTROMÉNAGER

[www.machuret.pro](http://www.machuret.pro)  
 Vichy - Cusset : 04 70 31 28 82  
 Lapalisse : 04 70 99 03 86



T R A N S P O R T

**Lassalle**

AFFRETEMENT - LOGISTIQUE  
 MANUTENTION - CONDITIONNEMENT  
 STATION DE LAVAGE - NEGOCE

National / International  
 Spécialités : Citernes pulvérulentes - Bennes  
 Tautliner - Plateau - Stockage

B.P. 44 La Feuillouse  
 03150 Varennes/Allier  
 Tél. 04.70.45.70.60 - Fax 04.70.45.70.69  
[www.transports-lassalle.fr](http://www.transports-lassalle.fr)  
[contacts@transports-lassalle.fr](mailto:contacts@transports-lassalle.fr)



**BRICOMARCHÉ**

- Ⓞ Bricolage
- Ⓞ Découpe de bois/verre
- Ⓞ Revêtement de sol (moquettes et PVC)
- Ⓞ Décoration / Espace cadeaux
- Ⓞ Luminaires
- Ⓞ Jardinage / Motoculture
- Ⓞ Articles de Pêche (appâts vivants)
- Ⓞ affûtage chaînes de tronçonneuse
- Ⓞ Clé minute
- Ⓞ Carte de fidélité

Avenue Jean Macé - 03120 LAPALISSE  
 ☎ **04.70.99.04.11** Fax 04.70.99.04.48  
 Horaires d'ouverture :  
 du lundi au vendredi de 9h à 12h et de 14h à 18h  
 Le samedi de 9h à 12h30 et de 14h30 à 18h

**Jean-Luc MOTOCULTURE**

VENTES - REPARATIONS  
 MATERIEL AGRICOLES  
 ET ESPACES VERTS

CONCESSIONNAIRE  





Les Joncs 03120 LAPALISSE  
**Tél. 04 70 31 27 54**  
[jlmotoc@gmail.com](mailto:jlmotoc@gmail.com)

**assembli<sup>a</sup>**

Bâtitseur de liens

HABITAT ET AMÉNAGEMENT :  
 LA DIVERSITÉ DE NOS OPÉRATIONS CRÉE ET  
 RENFORCE LES LIENS QUI RENDENT LA VILLE ...

**+** humaine **+** agile

AGENCE DE L'ALLIER | 42 rue de la République | Tél. : 04 70 44 56 01  
 « Les Portes d'Auvernes » | 03000 AVERMES | [agence-allier@assembli.fr](mailto:agence-allier@assembli.fr)  
[www.assembli.fr](http://www.assembli.fr)

Création, entretien ☑  
 parcs et jardins

**DEREURE**  
*Paysages*

Elagage ☑  
 Clôture ☑  
 Dallage ☑

85, avenue Charles de Gaulle  
 03120 LAPALISSE  
 ☎ **04.70.99.14.90**  
[dereure-paysages@orange.fr](mailto:dereure-paysages@orange.fr)

**sas MATICHARD Fabrice**

Artisan

CHAUFFAGE TOUTES ENERGIES  
 SANITAIRE - COUVERTURE - ZINGUERIE  
 ISOLATION DE COMBLES

Port. **06 84 63 68 61**  
 18 Zone Artisanale de Mornier  
 03250 **Le MAYET-de-MONTAGNE**  
 E-mail : [matichard.fabrice@wanadoo.fr](mailto:matichard.fabrice@wanadoo.fr)







## TÉLÉPHONIE MOBILE

Les appels réitérés des élus locaux pour la généralisation de la couverture mobile de qualité sur l'ensemble du territoire ont, enfin, été entendus pour partie.

La réforme complète du dispositif en faveur de cette couverture mobile a été actée en 2017.

La commune vient de signer une convention avec la société TOTEM France pour l'exécution des travaux nécessaires à l'installation d'un Point Haut, pour le compte d'Orange, sur un terrain communal situé au lieu-dit Chaffaud.



## CCAS



De gauche à droite : Hugo BRUN, Valentin LHUILIER, Joana CHAMBONNIERE et Julie BRODU

Cette année, 4 élèves de CM2 ont quitté l'école Salvador Dali pour faire leur rentrée au collège. Ils ont reçu une calculatrice et une clé USB offertes par le CCAS et un ouvrage par l'éducation nationale.

Après deux années d'interruption cause COVID, nos anciens avaient plaisir à se retrouver à la salle polyvalente pour le traditionnel repas de fin d'année. 75 convives ont pu apprécier l'excellent repas préparé par Stéphane Machuret "L'Etape bleue" à Saint Prix.







*Vanessa & Sylvain  
Hérault*

**Amaryllis**

56, rue Pdt Roosevelt - 03120 LAPALISSE  
Tél. 04 70 99 16 06



**LA GLOZÉLIENNE**

CEMISES & PIZZA - PIZZERIA SUR SITE

07 48 75 06 81



**Créa Synergie**  
Relier les Hommes aux entreprises

**Dépistage / Diagnostic**

- Amiante avant travaux démolition
- Enrobés routiers
- Radon
- Légionelle

Diagnosics immobiliers  
Prévention des Risques  
Coordination SPS



DOYET : 04 70 02 46 74  
LAPALISSE : 04 70 99 17 36

contact@crea-synergie.com  
www.crea-synergie.com



*Entreprise Matichard*

- Travaux Forestiers
- Mise en Andains
- Sécateur Forestier
- Dent de Dessouchage

La Tuilerie - 03120 ISSERPENT  
Tél. 04 70 99 25 52 - 06 37 16 38 08





**stephane goutaudier**  
I M M O B I L I E R

**Stéphane Goutaudier**  
06 64 28 29 80  
Mail : sgimmo@bbox.fr  
www.stephanegoutaudierimmobilier.com  
22 rue du Président Roosevelt - 03120 LAPALISSE





## GARDERIE SCOLAIRE

TARIFS PAR ENFANT	
MATIN	SOIR
Avant 8h00 : 1,50 € <b>(tarif dégressif à partir du 2<sup>ème</sup> enfant : 1 €)</b>	Départ avant 18h00 : 1,50 €
Après 8h00 : 1,00 €	Départ après 18h00 : 2,00 € <b>(tarif dégressif à partir du 2<sup>ème</sup> enfant : 1 €)</b>

La garderie est assurée par Audrey Chauvin le lundi, mardi, jeudi et vendredi.

## CANTINE SCOLAIRE

TARIFS	
Enfant	2,80 €
Adulte	4,50 €

Pour une bonne organisation dans la gestion des repas, il est impératif que les absences soient notifiées le plus rapidement possible afin d'éviter tout gaspillage.

## PERMIS DE CONSTRUIRE EN LIGNE

Depuis le 1<sup>er</sup> janvier 2022, les demandes d'autorisation d'urbanisme pourront être déposées à l'adresse suivante : [autorisation-urbanisme@cc-paysdelapalisse.fr](mailto:autorisation-urbanisme@cc-paysdelapalisse.fr)

Toute demande déposée par voie électronique fera l'objet d'un accusé d'enregistrement électronique puis d'un accusé de réception électronique.

Le dépôt en ligne est un nouveau service offert mais n'est pas une obligation. Nous pourrions toujours vous accueillir en Mairie pour recevoir vos demandes papiers ou envoyées par courrier avec les mêmes délais légaux de traitement de vos demandes.

## TARIFS DE LOCATION DE LA SALLE POLYVALENTE

GRANDE SALLE (158 m <sup>2</sup> )		
	ETE	HIVER
Week-end <b>sans cuisine</b>	240 €	280 €
avec cuisine	280 €	320 €
Journée	160 €	200 €
avec cuisine	200 €	240 €
Vidéo projecteur	30 €	30 €
Réunion	80 €	100 €

**CAUTION DE 500 €**

PETITE SALLE (41 m <sup>2</sup> )		
	ETE	HIVER
Week-end	100 €	120 €
Avec cuisine	130 €	150 €
Journée	60 €	80 €
Avec cuisine	90 €	110 €
Réunion	40 €	60 €

**CAUTION DE 200 €**

Associations communales	2 utilisations gratuites
Associations extérieures	Tarif normal
Associations extérieures avec repas	Tarif normal
Club de l'amitié	Forfait annuel de 120 €
Amis du patrimoine	Gratuité
Vin d'honneur	Tarif réunion
Assemblée générale Associations communales	Gratuité
Pompiers	Gratuité
Cinéma	Gratuité
Formations	Gratuité
Ecole	Gratuité
Nettoyage	Forfait de 50 €

**Hiver : période du 1<sup>er</sup> novembre au 30 avril**

**Les réunions publiques et les réunions de famille suite aux obsèques sont gratuites.**



# Quelles autorisations, pour quels travaux ?



## GARAGE / CARPORT

- En extension de la maison :  
Création Surface de Plancher ou Emprise au Sol  
Zone Non Urbaine
  - Inférieure à 20m<sup>2</sup> : déclaration préalable
  - Supérieure à 20m<sup>2</sup> : permis de construireZone Urbaine
  - Inférieure ou égale à 40m<sup>2</sup> : déclaration préalable
  - Supérieure à 40m<sup>2</sup> : permis de construire
- Construction indépendante à la maison :  
Création Surface de Plancher ou Emprise au Sol
  - Inférieure à 20m<sup>2</sup> : déclaration préalable
  - Supérieure à 20m<sup>2</sup> : permis de construire

## TRAVAUX SUR TOITU

- Réfection de toiture à l'identique (utilisation des mêmes tuiles : réféc)
- Réfection de toiture avec modificati (changement référence ou couleur)
- Installation de fenêtre de toit : décl
- Installation de panneaux photovolta

## PISCINE

- Non-couverte ou couverte (hauteur inférieure à 1,80m)
  - Bassin inférieur 10m<sup>2</sup> : aucune formalité
  - Bassin supérieur à 10m<sup>2</sup> et inférieur à 100m<sup>2</sup> : déclaration préalable
  - Bassin supérieur à 100m<sup>2</sup> : permis de construire
- Bassin couvert hauteur supérieure à 1,80m (peu importe la surface) : permis de construire

## LEXIQUE

**PLUi** : Plan Local d'urbanisme intercommunal est un document permettant d'organiser au mieux le développement urbain des communes, en respectant le cadre de vie et les espaces naturels. Il vise à encadrer d'un point de vue juridique, les constructions, selon les différentes zones des communes.

**Zone Urbaine** : zone U au PLUi

**Zone Non Urbaine** : zone naturelle (Nha), agricole (A).

**SPR** : Site Patrimonial Remarquable : périmètre de protection (château) sur Lapalisse et St-Prix. Consultation pour chaque dossier de l'ABF.

**Périmètre MH** : périmètre autour d'un monument historique. Consultation pour chaque dossier de l'ABF.

**ABF** : Architecte des Bâtiments de France.

**Surface de Plancher** : somme des surfaces closes et couvertes, sous une hauteur de plafond supérieure à 1,80 m, calculée à partir du nu intérieur des façades du bâtiment.

**Emprise au sol** : surface résultante de la projection verticale de la construction, tous débords et surplombs inclus (sauf quand ceux-ci ne sont pas soutenus par des poteaux). L'emprise au sol est utilisée lors de constructions non-closes ou non couvertes (ex: carport/ pergola,...)

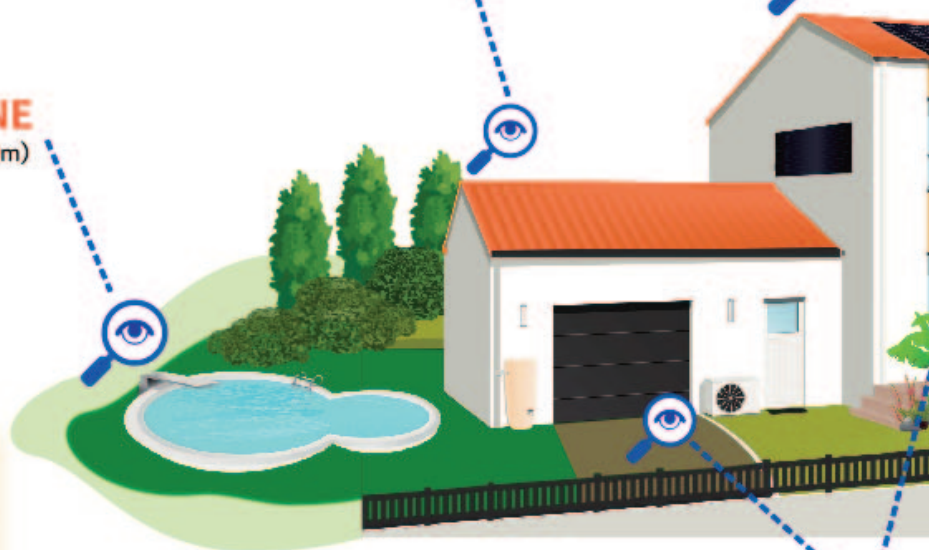

## TRAVAUX SUR FACADES

- Réfection de façade à l'identique (même référence de couleur et même finition) : aucune formalité
- Réfection de façade avec modification (changement référence de couleur ou de finition) : déclaration préalable
- Isolation par l'extérieure : déclaration préalable
- Réfection ou remplacement à l'identique des menuiseries ou volets (même matériaux et même couleur) : aucune formalité
- Remplacement des menuiseries ou volets (changement de matériaux ou de couleur) : déclaration préalable
- Création/modification/suppression d'ouvertures : déclaration préalable
- Installation Climatiseur/Pompe à chaleur : déclaration préalable



## Un projet ?

### Les questions à se poser avant de le réaliser

- Dans quelle zone au PLU se trouve mon terrain ?
- Mon terrain se situe-t-il dans le SPR ou dans le périmètre d'un monument historique ?
- Mon projet nécessite-t-il une autorisation d'urbanisme ?

Pour répondre à vos questions, la mairie est à votre disposition.

❶ Avant tous travaux, il est préférable de vous renseigner auprès de votre mairie sur les règles applicables sur votre terrain.

## URE

ence et couleur) : aucune formalité

ion  
de la tuile) : déclaration préalable

aration préalable

aiques : déclaration préalable

## EXTENSION / VERANDA / PERGOLA

- Création Surface de Plancher ou Emprise au Sol inférieure à 5m<sup>2</sup> : aucune formalité
- Création Surface de Plancher ou Emprise au Sol supérieure à 5m<sup>2</sup> : formalité
  - Zone Non Urbaine
    - Inférieure à 20m<sup>2</sup> : déclaration préalable
    - Supérieure à 20m<sup>2</sup> : permis de construire
  - Zone Urbaine
    - Inférieure ou égale à 40m<sup>2</sup> : déclaration préalable
    - Supérieure à 40m<sup>2</sup> : permis de construire

## ABRI DE JARDIN APPENTIS / ANNEXES

- Création Surface de Plancher ou Emprise au Sol :
  - Inférieure à 5m<sup>2</sup> : aucune formalité
  - Inférieure ou égale à 20m<sup>2</sup> : déclaration préalable
  - Supérieure à 20m<sup>2</sup> : permis de construire

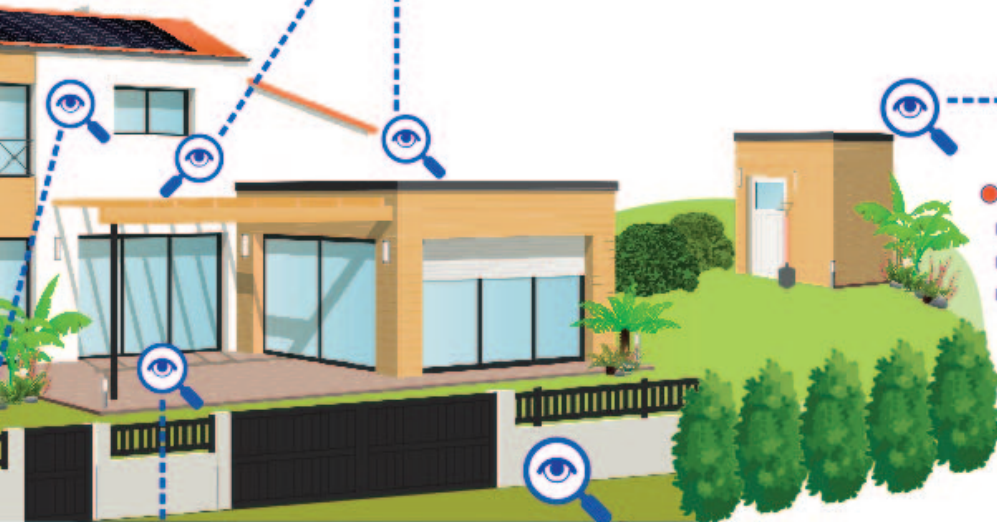

## TERRASSE

- Sans surélévation
    - Inférieure à 5m<sup>2</sup> : aucune formatité
    - Supérieure à 5m<sup>2</sup> : déclaration préalable (en SPR ou périmètre MH)
  - Surélevée (hauteur d'une marche)
    - Inférieure ou égale à 5m<sup>2</sup> : aucune formalité
    - Supérieure à 5m<sup>2</sup> : formalité
- |   |  |
|---|--|
| Zone Non Urbaine  | Zone Urbaine   |
| ● Inférieure à 20m <sup>2</sup> : déclaration préalable | ● Inférieure ou égale à 40m <sup>2</sup> : déclaration préalable |
| ● Supérieure à 20m <sup>2</sup> : permis de construire  | ● Supérieure à 40m <sup>2</sup> : permis de construire           |

## PORTAIL ET CLÔTURE

- Déclaration préalable (mur/grillage/palissage/...)

## Construction d'une maison d'habitation individuelle

Surface de Plancher inférieure à 150m<sup>2</sup> : permis de construire

Surface de Plancher supérieure à 150m<sup>2</sup> : permis de construire + recours à l'architecte obligatoire

A fournir au dossier :

Attestation RE 2020

Attestation de conformité ANC (en zone d'assainissement individuel uniquement)





## UN BINÔME DE CHOC À L'ÉCOLE !

Depuis la rentrée de septembre 2022, 2 enseignants interviennent dans la classe des petits (Moyenne section, Grande section, CP et CE1), Madame MAGOT et Monsieur FERLIN.

Ils ont accepté de répondre à quelques questions...

### Pourquoi avez-vous décidé de devenir enseignante et enseignant ?

**M<sup>me</sup> MAGOT** : C'est une vocation. J'ai toujours voulu devenir enseignante, d'autant plus professeur des écoles, car la tranche d'âge des élèves et la pluridisciplinarité me correspondent.

**M. FERLIN (intervenant le jeudi à l'école en remplacement de M<sup>me</sup> MAGOT)** :

J'ai toujours participé à des activités associatives auprès d'enfants sur la transmission de connaissances sur la nature (éducation à l'environnement, à la citoyenneté). Mon dernier emploi m'a permis de travailler avec des groupes d'élèves d'écoles primaires en tant que guide scientifique dans les volcans de la chaîne des Puys. L'aspect pluridisciplinaire m'a convaincu de me consacrer à l'élémentaire plutôt qu'au secondaire et ce, en lien avec ma curiosité sur tous les sujets.



### Pourriez-vous nous en dire plus sur votre parcours ?

**M<sup>me</sup> MAGOT** : J'ai effectué une licence LCE (Lettres et Civilisations Étrangères) en anglais puis un master MEEF (Métiers de l'Enseignement, de l'Éducation et de la Formation). J'ai ensuite obtenu le CRPE (Concours de Recrutement de Professeur des Écoles).

**M. FERLIN** : J'ai d'abord réalisé des études d'économies pour m'orienter ensuite vers la géographie environnementale (étude de la formation et de l'évolution des paysages dans le temps). J'ai beaucoup voyagé et essayé plusieurs métiers avant de me réorienter vers l'enseignement où j'ai plaisir à partager mes centres d'intérêts (culturels, musicaux, scientifiques, artistiques) avec les élèves.



### Vous enseignez depuis la rentrée de septembre dans notre école ; quel est votre ressenti ?

**M<sup>me</sup> MAGOT** : Enseigner à 4 niveaux, 2 cycles est un dur labeur très enrichissant. De plus, le petit effectif de la classe permet un approfondissement des compétences avec chaque élève. De nombreux projets (sportifs, culturels,..) sont menés par l'équipe enseignante, ce qui est très appréciable.

### Enseigner dans une école de campagne est différent, quels sont les avantages et les inconvénients ?

**M. FERLIN** : La taille réduite de l'effectif de l'école permet de créer des liens forts avec tous les élèves. La communication avec l'équipe est facilitée et les enfants peuvent bénéficier d'un accompagnement plus personnalisé.

La principale difficulté du multi-niveaux consiste en la préparation d'activités répondant aux besoins spécifiques de chaque tranche d'âge, mais la taille réduite du groupe d'élèves permet tout de même d'organiser des projets communs !

### Qu'attendez-vous de cette année scolaire ?

**M<sup>me</sup> MAGOT** : J'espère que les élèves s'épanouiront autant que moi dans les apprentissages et qu'ils acquerront de nombreuses compétences à travers mon enseignement tout en ayant plaisir à venir à l'école.

### Vous êtes musiciens. Comment souhaitez-vous intégrer cet art dans les apprentissages ?

**M<sup>me</sup> MAGOT** : J'ai pratiqué la flûte traversière pendant 10 ans à l'école de musique de Cusset, grâce à la découverte de cet instrument à l'école élémentaire. J'espère donc déjà leur donner le goût de la pratique d'un instrument en intégrant mon art lors d'apprentissages dans un cadre festif comme le spectacle de Noël et la kermesse.

**M. FERLIN** : La musique en elle-même constitue un objet d'étude à travers les paramètres du son. Mais c'est aussi un vecteur d'apprentissage, une aide à la mémorisation et au travail sur les émotions.

J'utilise la musique comme un support d'imagination avec les élèves. Nous inventons des textes, des histoires que nous mettons en musique pour travailler la compréhension et développer la capacité des élèves à faire des liens.





## AUDREY, UNE JEUNE ATSEM TRÈS MOTIVÉE



Audrey BERGER a intégré l'école de LE BREUIL en septembre 2022 et assure les fonctions d'ATSEM (Agent Territorial Spécialisé des Ecoles Maternelles). Elle apporte une assistance technique et éducative aux enseignants pour les enfants de 2 à 6 ans.

Elle a étudié au collège de Lapalisse de la sixième à la quatrième pour ensuite intégrer le Lycée Valérie Larbaud en troisième professionnelle.

Audrey a ensuite passé le CAP petite enfance dans le même lycée.

A la sortie de son cursus scolaire, elle a tenté de trouver du travail en école ou en crèche mais aucun employeur ne lui a donné sa chance, mettant en avant son manque d'expérience, malgré les nombreux stages effectués au cours de ses 2 années de CAP.

De 2018 à 2022, Audrey n'a pas baissé les bras et a accepté de travailler en usine puis trois ans aux Thermes à Vichy, alternant les emplois saisonniers.

Audrey est ensuite devenue maman et a suivi une formation en maroquinerie à Cusset mais ce travail ne lui plaisait pas du tout.

Puis l'offre publiée par la Mairie de LE BREUIL a retenu son attention et elle a décidé de tenter sa chance, ne souhaitant pas abandonner son rêve de travailler avec les enfants. La situation géographique de ce poste a été également un élément déterminant. Elle apprécie par-dessus tout de pouvoir profiter de son fils le mercredi et pendant les vacances scolaires et s'estime chanceuse.

Audrey espère que ce poste répondra à ses attentes et qu'elle pourra rester de nombreuses années au sein de cette école.

Selon elle, une personne qui souhaiterait devenir ATSEM devra avant tout aimer les enfants mais également faire preuve de beaucoup de patience.

Audrey est dynamique, souriante et déjà très professionnelle malgré son manque d'expérience ; nous lui souhaitons la bienvenue et espérons qu'elle s'épanouira dans ce travail.

## CHRISTINE, UN AGENT TRÈS POLYVALENT !



Depuis 1989, Christine FLEURY exerce le métier de coiffeuse, dans un premier temps en tant que salariée puis à son compte en créant son activité de coiffeuse à domicile.

Elle a constaté une baisse d'activité significative ces 3 dernières années et a donc dû rechercher un emploi complémentaire.

Étant devenue propriétaire d'une maison sur la commune de LE BREUIL, elle a très rapidement accepté de rendre service en assurant le remplacement de la précédente cantinière en janvier 2022, il faut bien le dire, dans la précipitation !

Elle avait déjà assuré cette fonction à l'école d'Arronnes et ce, à plusieurs reprises.

Issue d'une fratrie de 11 enfants, elle a envie de partager ses recettes en faisant découvrir aux enfants de nouvelles saveurs. Elle se régale quand elle leur fait découvrir le goût d'un légume dans différentes préparations. Il faut souligner qu'il n'est pas toujours simple de planifier plusieurs semaines de menus et de jongler entre les différents fournisseurs afin de trouver les prix les plus justes, tout en choisissant des produits de qualité.

Elle intègre par ailleurs des menus végétariens de manière hebdomadaire, conformément aux dispositions de la loi Egalim, dans le but de promouvoir les protéines végétales et favoriser la diversité de l'alimentation en apprenant aux plus jeunes à apprécier les légumes secs parfois oubliés.

Mais les fonctions de Christine ne se limitent pas à la préparation de bons petits plats ; elle assure également l'accueil des enfants à la garderie, matin et soir.

C'est avec plaisir qu'elle partage avec eux des moments de détente à travers des jeux de société, de cartes ou encore des loisirs créatifs. Elle va jusqu'à aider les enfants qui le souhaitent à s'avancer dans les devoirs, pour le plus grand bonheur des parents !

Très à l'écoute des enfants, elle est appréciée et assure le service de manière très professionnelle.

Les semaines de Christine sont bien chargées puisqu'elle intervient également en Mairie et à la salle polyvalente pour effectuer le ménage. Elle se charge de remettre les clefs de la salle et effectue l'état des lieux d'entrée et de sortie.

Nous sommes heureux que Christine ait accepté d'assumer ces différentes missions avec dynamisme et motivation.





## SPECTACLE DE NOËL

Les élèves de l'école Salvador Dali ont présenté leur spectacle de Noël à la salle polyvalente le 9 décembre 2022. Une petite visite surprise a ravi les enfants qui ont reçu un cadeau des mains du Père Noël venu spécialement de Laponie pour l'occasion. A l'issue du spectacle, des rafraichissements et des friandises étaient proposés par les familles.



## KERMESSE

La kermesse a eu lieu le 24 juin 2022 à la salle polyvalente. Monsieur Bruno SOLDANO, étant intervenu pour une présentation à l'école, a gentiment proposé une petite introduction musicale à la batterie. Il dispense d'ailleurs des cours adaptés aux envies de chacun (batterie et piano). Contact : 06 28 32 94 33.

Familles, amis et élus ont ensuite assisté au spectacle proposé par les élèves. Les enfants ont pu découvrir les activités préparées par les délégués des parents d'élèves. Une buvette, mise en place par l'association de la cantine, a permis à tous les participants de consommer des boissons et les préparations culinaires confectionnées par les familles. Christine FLEURY, cantinière, avait eu la gentillesse de préparer des brochettes de bonbons pour le plus grand bonheur des gourmands !





# Les Associations



**Pour obtenir de plus amples renseignements,  
il suffit de s'adresser auprès des responsables listés ci-dessous.**

<b>A.C. - A.F.N.</b>	Président : Roger BEGUIN Etang Becaine - 03120 Le Breuil
<b>Association de la Cantine</b>	Présidente : Elise FOREST 57 Routes des Brosses, 03120 Le Breuil - ☎ 07 57 63 20 42
<b>Association Sportive Le Breuil</b>	Président : Didier CHEVALIER Magnan - 03120 Le Breuil - ☎ 04 70 99 39 27
<b>Club Européen des Eleveurs de Lapins Gris du Bourbonnais</b>	Président : Jean-François ROSSION 55 rue Louis Quinquet - 54260 LONGUYON
<b>Club de l'Amitié</b>	Président : Patrick UGNON-FLEURY Mailland - 03120 Le Breuil
<b>Comité des Fêtes</b>	Présidente : Ludivine LOT Les Néglots - 03120 LE BREUIL - ☎ 06 14 60 16 87
<b>Confrérie Saint-Blaise</b>	Président : Michel MATICHARD Dugand - 03120 Le Breuil - ☎ 04 70 99 19 57
<b>Coopérative Scolaire</b>	Présidente : Rose-Marie LE BARS Ecole - 03120 Le Breuil - ☎ 04 70 99 01 25
<b>K'VALLEE</b>	Président : Michel DEJONG Chez Moutte - 03120 LE BREUIL - ☎ 04 70 99 06 02
<b>Le Ragot de la Montagne Bourbonnaise</b>	Présidente : Nathalie JACQUET Chavignon - 03120 Le Breuil - ☎ 04 70 55 04 14
<b>Les Amis du Patrimoine</b>	Présidente : Michèle DEYDIER Pré Godinière - 03120 Le Breuil - ☎ 04 70 99 21 47
<b>Les Phoenix du Breuil</b>	Président : Nicolas DURANTET Charrière - 03120 Le Breuil - ☎ 06 62 65 15 08
<b>Le Souvenir Français (Section Le Breuil)</b>	Président : Michel MATICHARD Dugand - 03120 Le Breuil - ☎ 04 70 99 19 57



**Tentes de Safari  
Chambre & Gites  
Maison de Vacances**

Séjour Famille et Groupes  
Cousinade, Reunion Famille  
Table d'Hotes  
Pêche à la Truite  
Four en bois pour Pizza

**Jurgen de Regt  
Monique van Geijn**

La Gougeasse | Le Breuil | Allier | 03120  
www.chezjem.fr info@chezjem.fr  
☎ 04 70 97 70 12

**ÉTABLISSEMENTS Sébastien BOUSSEL**  
VICHY LAPALISSE VARENNES SUR ALLIER  
SAINT-POURÇAIN SUR SIOULE SAINT-LÉON



*Accompagner  
ce moment de la vie*

La Maison des Obsèques : 1er réseau funéraire fondé par des mutuelles (lamaisondesobsèques.fr)



# Les Associations



## AS LE BREUIL

L'A.S. B a redémarré sa saison en août 2022 sur le terrain stabilisé de LE BREUIL pour les entraînements.

L'effectif, resté sensiblement le même que la saison précédente, permet de réengager une équipe senior en 4e division.

L'ensemble des jeunes licenciés s'est rassemblé avec les effectifs du club de LAPALISSE pour intégrer le groupement pays de LAPALISSE football.

La compétition, quant à elle, a débuté mi-septembre sur le stade communautaire de SAINT-PRIX, le stade de Bécaïne faisant peau neuve avec une nouvelle pelouse et une surface de jeu réglementaire afin de respecter les normes de la fédération française de football.

Il faudra attendre la saison prochaine pour fouler de nouveau la pelouse et retrouver notre ambiance du dimanche après-midi au stade de Bécaïne.

Le retour à LE BREUIL permettra également de fêter les 60 ans du club.

Pour information, tous les licenciés et les anciens licenciés de l'A.S. LE BREUIL pourront participer à cet événement qui se déroulera au stade le 14 juillet 2023.

Les inscriptions se feront au plus tard pour le 30 juin 2023 auprès de Richard TAILLARDAT ou de Didier CHEVALIER Pensez-y !

Depuis l'assemblée générale du 10 juillet 2022, quelques changements ont eu lieu au sein du bureau et au niveau de l'entraîneur.

Ludovic THEUIL (dit Ben) et son second Nicolas BRUN n'ont pas souhaité poursuivre l'encadrement du groupe senior. « Ben » a préféré se consacrer à la pétanque et Nicolas auprès des jeunes footballeurs de LAPALISSE.

C'est désormais Eric CAPLIER qui exerce aujourd'hui le rôle d'entraîneur, rôle intéressant mais pas toujours facile.

Le bureau s'est donc renouvelé avec quelques changements.

Le président, Baptiste MOUILLEVOIS, a souhaité mettre fin à ses fonctions pour des raisons professionnelles et reste dans l'équipe dirigeante. Nous le remercions pour ces quatre années de présidence et particulièrement à la réalisation du club house, des travaux sur le stade et des futurs panneaux annonceurs qui viendront prendre place sur la nouvelle main courante.

Après avoir soufflé un peu pendant ces quatre années, j'ai repris le poste de président, secondé par deux vice-présidents : Guillaume LAVOINE, déjà en place depuis deux ans, et Raphaël LAREURE.

La trésorerie est toujours gérée par Richard TAILLARDAT et le secrétariat par Sonia PERROT.

Damien CHAUVIN (dit Bozo), arbitre officiel au club, nous permet d'être en règle avec le statut d'arbitrage. Nous le remercions et nous l'encourageons à poursuivre ce rôle ingrat mais formateur.

Une pensée également à tous ceux qui nous ont quittés : dirigeants, supporters et, en leur mémoire, nous nous devons de poursuivre cette activité sportive malgré les difficultés rencontrées depuis quelques années.

**La chanson dit : mais non, mais non l'A.S. B n'est pas morte, car elle vit encore, car elle vit encore.**



# 60<sup>ème</sup> anniversaire

Le président, Didier CHEVALIER

### Manifestations pour 2023 :

- 14 juillet : 60 ans du club au stade
- 30 septembre : Concours de pétanque au stade





# Les Associations



## ASSOCIATION DE LA CANTINE SCOLAIRE

Plusieurs actions ont été proposées tout au long de l'année scolaire 2021-2022 comme la vente de sapins pour Noël, la tombola pour la galette des rois, la vente de plants potagers et fleurs et la participation à l'organisation de la kermesse de l'école qui a été un succès. Le don à l'association d'une partie des bénéfices de la vente de chocolats organisée par la coopérative scolaire ainsi qu'une subvention accordée par le conseil municipal ont conjointement permis de contribuer à combler le déficit accumulé ces dernières années.



Nous remercions ici toutes les personnes qui ont participé et aidé l'association.

Nous débutons cette nouvelle année scolaire avec plusieurs objectifs :

- continuer de proposer des idées, des actions dont les bénéfices aideront à maintenir un prix de repas raisonnable. Le prix d'un repas est actuellement de 2.80€.
- soutenir notre cantinière, Christine, dans ses fonctions et vanter le « bien manger » en soutenant une cantine « fait maison », point fort de notre école. Nous pouvons compter sur elle pour faire de la pause déjeuner un moment de plaisir pour nos enfants.
- participer à la vie associative de la commune et s'engager pour notre école et nos écoliers.



## Appel aux dons

Nous vous rappelons qu'il est toujours possible de faire des dons de fruits et légumes à la cantine scolaire.

Dans un souci de réduction des déchets, les serviettes en papier ont été remplacées par des serviettes en tissu dès le mois d'octobre.

Les décorations du sapin de Noël ont également été renouvelées car vieillissantes. Le sapin a été acheté par la Mairie.

Tous les membres de l'association vous proposeront dès le début d'année 2023 d'autres manifestations telles que la tombola pour gagner une galette des rois, une vente de saucissons et fromages, une soirée jeux proposée par le centre social de la Montagne Bourbonnaise à la salle des fêtes du Breuil le 24 février, une vente d'objet personnalisé et la fameuse kermesse de fin d'année.

Il est important de rappeler que ces actions ne pourront être une réussite sans le soutien de toutes les familles et de leurs proches.



**SARL MPB MAÇONNERIE MIOSSEEC Franck**  
Mail : [mpb-miossec@orange.fr](mailto:mpb-miossec@orange.fr)

**Béton armé - Neuf & Rénovation**  
Démolition - VRD - Façade - Carrelage - Entretien

Port. : **06-08-77-16-08**  
Tél. : **04-70-58-29-24** - Fax. : **04-70-58-29-25**  
133, Rte de Marcenat - 03110 ST REMY-EN-ROLLAT



# Les Associations



## COMITÉ DES FÊTES

Bonjour à tous,

Cette année nous a permis de repartir et de redémarrer nos festivités.

Nous avons donc pu relancer le cinéma depuis le mois d'octobre. Je tiens à remercier toutes les personnes du comité des fêtes et de l'UDAAR sans qui cela n'aurait pas été possible. Nous avons pris la décision de se partager le cinéma avec la commune d'Isserpent donc les séances se font en alternance avec celle-ci. Je souhaite également remercier les personnes qui ont joué le jeu et qui sont venues aux différentes séances. Cela a été un grand plaisir de voir que des personnes se sont déplacées à nos séances.

Cette année la Communauté de Communes du Pays de Lapalisse a également pu mettre en place un marché de producteurs.

A cette occasion nous avons pu organiser une buvette qui a très bien fonctionné.

Je remercie l'ensemble des producteurs, les bénévoles, les membres du conseil municipal pour cette manifestation qui a attiré du monde.

Pour la deuxième année consécutive Le Breuil a été village départ de l'embouteillage de Lapalisse. 70 voitures anciennes sont donc venues faire le départ sur notre belle commune. A cette occasion nous avons également pu faire une buvette et deux repas à Bellevue à Lapalisse. C'est une manifestation qui a très bien fonctionné.

Nous avons également pu redémarrer la brocante et nous la reconduisons en 2023.

La reprise des grands jeux de la montagne bourbonnaise et du championnat de tir à la corde départementale a également rythmé l'été du comité des fêtes. Nous remercions l'ensemble de nos joueurs qui se mobilisent et s'entraînent régulièrement afin de donner le meilleur d'eux même lors de ces différentes compétitions.

Enfin, je tiens à remercier vivement Sabine du Vival. Elle a organisé un marché de producteur au sein de son magasin et nous a permis de faire un repas. Nous reconduisons avec grand plaisir des manifestations en partenariat avec elle car c'est toujours dans la bonne humeur.

Un immense merci à notre commune qui a joué le jeu et aux nombreux bénévoles. En attendant je vous souhaite une bonne fin d'année 2022 et j'espère de tout cœur que 2023 continuera à être propice aux festivités et à la bonne ambiance qui caractérisent tant notre belle commune.

*Ludivine Lot, présidente du comité des fêtes*

### Manifestations 2023

- Jeudi 13 avril : cinéma
- Jeudi 15 juin : cinéma
- Dimanche 2 juillet : brocante
- Samedi 15 juillet : fête du terroir
- Dimanche 6 août : grands jeux de la montagne bourbonnaise à Laprugne
- Dimanche 13 août : championnat départemental du tir à la corde à Molles







## CONFRÉRIE SAINT BLAISE

La traditionnelle fête de la St Blaise sera exceptionnellement le Samedi 4 février 2023 en raison de l'agenda des prêtres. Comme à son habitude la célébration de la messe sera suivie du partage de la brioche avec son petit verre de blanc béni qui sera offert.

Un repas commun clôturera la journée avec le plaisir de se retrouver ensemble.

## SOUVENIR FRANÇAIS

Le souvenir français remercie toutes les personnes qui participent par la cotisation annuelle ainsi que les dons reçus lors de la quête à la porte à du cimetière qui permettent de fleurir le monument.

## LES AMIS DU PATRIMOINE

Encore une année blanche...

Nous avons seulement organisé la chorale de St-Germain des Fossés en juin. Un public nombreux a répondu à notre invitation.

Lors de l'Assemblée Générale, peu de personnes étaient présentes, malgré une convocation adressée à tous nos adhérents.

M., Mme de Boissy et M. Driffort ont œuvré ensemble à la réalisation d'une croix, en remplacement à l'identique de l'ancienne qui était en très mauvais état, située sur le chemin botanique (près de la route d'Arfeuilles). Une cérémonie a été organisée en présence du père Benoît qui a béni cette croix. Plusieurs personnes étaient présentes.

Espérons que l'année 2023 sera meilleure que les précédentes.

*La Présidente, Mme Michelle DEYDIER*







## LE CENTRE ÉQUESTRE EN CONSTANTE ÉVOLUTION !!!



Le Centre équestre de la Vallée situé au lieu-dit Chez Moutte sur la route d'Arfeuilles (D471) juste à côté des jardins de la Chaise fêtera ses 18 ans d'ouverture le 1<sup>er</sup> juillet 2023.

Depuis sa création en 2005, il s'est spécialisé dans l'accueil touristique avec les promenades à cheval ou à poneys et aussi avec les stages d'équitation de pleine nature pour tous les enfants en vacances en famille ou rendant visite aux grands-parents résidant en Montagne Bourbonnaise. Le centre équestre est également une école d'équitation agréée par la FFE (Fédération Française d'Equitation). Pas moins de 70 licencié(e)s viennent fréquenter le club chaque semaine sur les séances d'équitation collectives ou individuelles réparties entre le mercredi, vendredi et samedi. Des cours d'équitation sont adaptés pour accueillir les tous petits dès l'âge de 18 mois, les moyens de 6 ans à 12 ans ; les adolescents, les adultes ainsi que les personnes en situation de handicap ou en difficulté sociale.

Alexandre MARINHO dirigeant la structure en qualité d'exploitant agricole et Michel de JONG conjoint collaborateur gèrent un cheptel de 48 équidés. Ce sont 11 poneys shetland, 9 grands poneys, 16 chevaux, 1 étalon, 3 ânes et 7 chevaux de propriétaires en pension qui assurent l'activité du club. Sans compter les autres animaux de la ferme, cochon de compagnie, poules, dindes, oies, lapins, chèvres, chats, chiens, oiseaux exotiques et autres perroquets qui viennent orner cet endroit au panorama splendide.

Petit à petit, les énergies du centre équestre se tournent vers le bien-être, bien évidemment toujours en compagnie des chevaux et des animaux. Et ce sont les familles citadines qui viennent le temps d'un week-end ou d'une semaine de vacances passer un séjour en immersion à la ferme pour y découvrir le fonctionnement et se dépayser un peu. Le centre équestre accueille aussi toutes les personnes qui souhaitent aller mieux grâce à la médiation équine et des thérapies brèves accompagnées des chevaux pour travailler sur des difficultés de la vie (stress, burn-out, dépression...).

Un logement insolite s'est vu s'installer au centre équestre en mai 2021. Cette Tiny-house, maison miniature, permet de faire découvrir notre magnifique région tout en profitant des joies de l'équitation. Au printemps prochain c'est une chambre bulle qui verra le jour pour faire profiter à ses hôtes d'une nuit étoilée au pied de la montagne bourbonnaise.

Nous sommes et serons toujours aussi heureux de pouvoir vous accueillir toutes et tous au sein de cet établissement de tourisme et de bien-être qui promet encore plein de surprises !

**Centre Equestre de la Vallée - lieu-dit Chez Moutte - 03120 Le Breuil Tél : 04 70 99 06 02  
Alexandre MARINHO**





## BNJ AUTOMOBILES

### - Nicolas, peux-tu te présenter à ceux qui ne te connaissent pas :

Je suis originaire de BILLEZOIS où je suis né le 7 décembre 1987, mon parcours professionnel a commencé avec mon apprentissage au garage MICHALET à LAPALISSE puis j'ai fait 2 ans comme ouvrier à ST REMY EN ROLLAT chez DLS FRANCE LAND ROVER. Par la suite, j'ai travaillé 6 ans dans le bâtiment comme maçon avant de revenir à mon métier d'origine chez 3B AUTO au BREUIL où je suis resté de 2012 à 2021 .

### - Depuis quand es-tu installé et pourquoi ce nom ?

Entre temps j'ai acheté une maison avec des bâtiments sur la commune en 2016 et comme j'avais le désir de m'installer à mon compte, je me suis lancé j'ai acheté du matériel et j'ai ouvert le 25 septembre 2021.

BNJ : en fait j'hésitais et je ne trouvais pas alors j'ai mis mon nom et mes 2 prénoms , c'est-à-dire BOUET NICOLAS JULIEN.

### - Que fais tu exactement ? Es-tu bien installé ?

Je fais tout ce qui est mécanique auto mais pas de carrosserie. J'avais au fil du temps acheté du matériel pour mon usage personnel ainsi qu'un fourgon.

Maintenant j'ai un parc certes mais plus assez grand pour pouvoir stocker les véhicules en attente de réparations. Au fil du temps je vais voir pour modifier et agrandir ma grange et également mon atelier ; sinon je me mettrai à la recherche d'un terrain en fonction des opportunités.

### - Proposes-tu d'autres services ? As-tu des conditions différentes ?

J'ai la valise pour le « côté technologique » lié aujourd'hui aux véhicules mais je ne peux pas pour le moment m'occuper des pare-brises et tout ce qui concerne la peinture.

J'ai 2 véhicules de prêt pour les clients, c'est nécessaire car j'ai de plus en plus de demandes.

L'aménagement de mon garage, son agrandissement et sa modification deviennent de plus en plus importants.

Je le souhaite aussi afin que le tour de ma maison apparaisse plus structuré et en bon ordre.

### - As-tu des souhaits ? des idées concernant ton futur ?

J'aime bien passer des moments avec mon entourage, avec mes amis et aider les autres, sinon je réfléchis déjà à l'avenir et une évolution de mon statut professionnel futur.



**Kiriel**  
JARDIN - ANIMAUX  
2 magasins pour vous servir

03120 LAPALISSE - 64 Rue de Verdun  
03290 DOMPIERRE-SUR-BESBRE  
361 Av. de la Gare

⊙ Terroir ⊙ Elevage ⊙ Vêtements  
⊙ Végétaux ⊙ Animaux

**BNJ AUTOMOBILE**  
RÉPARATION ET ENTRETIEN AUTOMOBILE

BOUET Nicolas  
06-51-76-41-72

bnj-automobile@hotmail.com  
2 route de l'étang becaïne  
03120 LE BREUIL



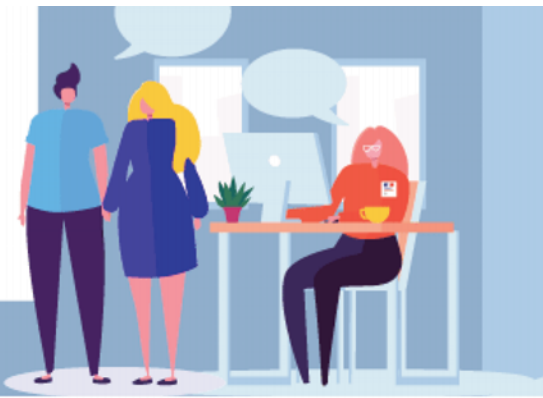

# PAYS DE LAPALISSE MAISON France Services



## Une aide pour vos démarches administratives



**Horaires d'ouverture**

**Accueil**

Lundi 10h-12h  
Mardi 8h-12h/ 13h30-17h30  
Mercredi 10h-12h  
Jeudi 8h-12h30/ 13h30-17h30  
Vend 8h-12h/ 13h30-16h30

Les agents d'accueil vous informent, vous orientent dans vos démarches administratives et la MFS du Pays de Lapalisse, espace mutualisé, propose une vingtaine de permanences physiques.

## CONTACT

Boulevard de l'Hôtel de Ville  
03120 LAPALISSE  
Tél. : 04 70 99 76 17  
rsp@cc-paysdelapalisse.fr  
www.cc-paysdelapalisse.fr

### PERMANENCES & ACCUEIL DE RENDEZ-VOUS

**Agence Conseil retraite AGIRC-ARRCO (ex CICAS)**  
1er et 3ème vendredi 9h à 12h et de 13h30 à 15h30  
(sur rendez-vous) > 09 70 660 660

**Agence Départementale d'Information sur le Logement (ADIL)** > 04 70 98 18 45  
. chaque jeudi de 9h à 12h - sauf le 4ème jeudi

**Centre des Finances Publiques**  
. le mardi de 13h30 à 17h30  
> sur rendez-vous impôts.gouv.fr

**Caisse Primaire d'Assurance Maladie (CPAM)**  
. chaque mardi et jeudi de 10h à 12h et de 14h à 16h30  
(en visio) ; lundi, mercredi, vendredi sur rendez-vous.

**Carsat Auvergne - service Retraite**  
. 3ème vendredi de 9h à 12h et de 13h30 à 16h  
sur rendez-vous > 3960

**Carsat Auvergne - service Social**  
. 2ème mardi de 9h à 12h (sur rendez-vous) > 3646

**Centre d'Information Droits des Femmes et Familles (CIDFF)** > 04 70 35 10 69  
. 4ème jeudi de 8h30 à 12h/13h30 à 16h

**Conciliateur de Justice** > 07 88 14 63 64  
. permanence sur rendez-vous

**Chambre de Métiers et de l'Artisanat de l'Allier**  
. 3ème mardi de 9h à 12h  
> 04 70 46 20 20

**Conseil aux collectivités**  
. le vendredi de 9h30 à 16h30

**On vous accueille !**  
PROCHE DE VOUS, PROCHE DE CHEZ VOUS

**Conseiller numérique**  
sur rendez-vous > 04 70 99 76 17  
accompagnement, ateliers thématiques

**Conseil Architecture, Urbanisme Environnement (CAUE)**  
. 3ème jeudi 9h-12h (sur rendez-vous) > 04 70 20 11 00

**Conseil Départemental de l'Allier, Habitat énergie**  
. 2ème jeudi de 9h à 12h (sans rendez-vous)  
et après-midi sur rdv > 04 70 34 41 84

**Conseil Départemental d'Accès au Droit**  
. le 2ème lundi du mois de 10h à 12h, tous les 2 mois  
à partir de février (sur rendez-vous) > 04 70 35 17 48

**Délégué du Procureur** (sur convocation)  
. 2ème vend., 4ème mardi 8h-12h/ 13h30-16h30

**Association France Alzheimer**  
. 4ème vendredi de 14h à 16h > 04 70 48 51 28

**Mission Locale Espace Jeunes de Vichy**  
. chaque mardi de 13h30 à 17h (sur rendez-vous)  
> 04 70 30 15 30

**Manpower Vichy Agence d'Interim**  
. le 3ème mardi de 14h à 17h > 04 70 58 40 00

**Mutualité Sociale Agricole (MSA) Auvergne**  
. permanence visio ou entretien, sur rendez-vous  
> 04 71 646 646 > msa-auvergne.fr

**Plate-forme Accompagnement et Répit (EHPAD Cusset)**  
. 1er mardi 9h-12h (sur rendez-vous)  
> 04 70 30 38 38

**UDAF**  
**Point Conseil Budget**  
. vendredi (sur rendez-vous)  
> 04 70 48 70 09

**Bulles d'R** (rencontres aidants de proches souffrant handicap) ponctuellement  
> 0 805 03 06 09

**Pôle Emploi**  
**Accompagnement global** (sur convocation) > 3949  
. 1er et 2ème mardi 9h-12h/ 13h30-16h30

**Plate-forme Mobilité 03**  
. certains mercredis 13h30-17h

**SPIP de l'Allier (insertion et probation)**  
. 3ème mardi, sur convocation > 04 70 35 17 20

**Centre Médico-Psychologique sujet âgé**  
. 4ème mardi 14h-17h (sur rendez-vous) > 04 70 31 88 39

**Médecine du Travail MSA**  
. une journée par mois, sur convocation

**Médecine prof., préventive Centre de Gestion**  
. un mardi par mois, sur convocation

**Service Santé au Travail Interentreprises de l'Allier**  
. sur convocation

*En plus des horaires d'ouverture de la France Services :*

**Chambre d'Agriculture de l'Allier Antenne Lapalisse**  
Siège à l'étage de la MFS (du lundi au vendredi)  
> 04 70 99 79 50

**Centre Médico-Psychologique enfant-ado**  
. chaque mercredi (sur rendez-vous) > 04 70 59 98 08

**Centre Médico-Psychologique adulte**  
. chaque lundi (sur rendez-vous) > 04 70 31 88 39

**Location**

4 bureaux avec accès téléphonique, wifi, photocopieur et 1 salle de réunion avec vidéoprojecteur, peuvent être mis à disposition des organismes non partenaires, sous réserve de leur disponibilité.

Santé, famille, retraites, recherche d'emplois : un service personnalisé d'accompagnement à moins de 30 minutes de chez vous.

**Les services du quotidien à côté de chez vous.**



## LES BONNES PRATIQUES

## > INFORMATION DESTINÉE AUX PROPRIÉTAIRES D'ARBRES PROCHES DES LIGNES TÉLÉPHONIQUES

Le bon fonctionnement du réseau téléphonique est **l'affaire de tous**. Câbles décrochés, poteaux endommagés, équipements techniques hors service ou vandalisés... si vous **constatez un dégât** sur le réseau téléphonique ou sur un équipement, **signalez-le aux équipes d'Orange**, soit :

> À PARTIR DE VOTRE SMARTPHONE :  
TÉLÉCHARGEZ L'APPLICATION  
DOMMAGE RÉSEAU EN FLASHANT  
LE QR CODE ADAPTÉ.



Android



iPhone

- prenez une **photo** de l'incident
- précisez l'**adresse** exacte et la nature des dégâts



> À PARTIR DU WEB VIA  
[dommages-reseaux.orange.fr](http://dommages-reseaux.orange.fr)

> À PARTIR DE MA LIGNE FIXE  
EN APPELANT LE 3900



Orange SA au capital de 10 595 541 532 euros

78, rue Olivier de Serres - 75015 Paris  
SIRET 380 129 866 468



la vie change avec orange™

### DANS CES DEUX DERNIERS CAS

Relevez le **numéro mentionné sur l'étiquette bleue apposée sur le poteau** pour faciliter la localisation de l'incident.

## ÉLAGUER : POURQUOI ?

Chaque année, les **chutes d'arbres** et l'**usure par frottement** des branches sur les câbles constituent une cause importante de **dérangement sur le réseau des lignes téléphoniques aériennes d'Orange**.

Pour prévenir ces dommages et assurer ses obligations de continuité de services, Orange invite les propriétaires riverains des lignes à procéder régulièrement à leurs frais aux travaux d'élagage.



Le téléphone est aujourd'hui absolument indispensable tant dans la vie courante que sur le plan professionnel et sécuritaire notamment dans les cas d'appels d'urgence (112, SAMU, police-secours, sapeurs-pompiers...).

**Les conséquences d'une coupure peuvent s'avérer graves :**

- > des **personnes dépendantes** sont **isolées**.
- > des **liaisons internet**, des **télétransmissions** sont **coupées**.
- > des **alarmes** deviennent **inactives** avec toutes les conséquences qui en découlent...



# Restez branchés, élaguez !

orange

## ÉLAGUER QUI FAIT QUOI ?

En tant que propriétaire, **vous avez la responsabilité de l'élagage** de vos plantations en bordure de lignes téléphoniques. Cet élagage est à **votre charge pleine et entière\***, et doit être réalisé à titre préventif.

\*Article L51 Livre II du Code des postes et télécommunications électroniques. Modifié par LOI n°2016-1321 du 7 octobre 2016 - art. 85

## LE SAVIEZ-VOUS ?

**En cas de dommages causés aux câbles :**

- 1) **vous engagez votre responsabilité civile**. A ce titre, vous serez facturé du montant des réparations.
- 2) vous êtes également **passible d'une amende de 1 500€ par câble endommagé** au titre de l'article L.65 du Code des postes et télécommunications électroniques.

## LE BON CONSEIL

**Sachez qu'il est toujours préférable de confier ses travaux d'élagage à un spécialiste.**

Si vous craignez un risque de détérioration du poteau situé à proximité de la zone de travaux, vous pouvez solliciter Orange pour une prestation de dépose/repose. Cette demande de devis de dépose/repose est à adresser :

> par courrier à :  
**Unité d'Intervention AURA  
Service Elagage  
3941 Rue Joseph Chanrion  
CS 81074  
38021 Grenoble**







**Matériaux décoratifs roses**  
**Tous matériaux concassés**  
**Blocs toutes dimensions**

**CARRIÈRES VIALLET**  
03220 SAINT-LÉON  
03120 SAINT-PRIX

**Tél. 04.70.42.17.21**  
**Port. 06.76.04.35.90**  
**Fax 04.70.42.17.75**



**AU BONHEUR DU PARC**

Chambres d'hôtes «Au bonheur du Parc»

50, rue Louis Mandrin - 03120 Le Breuil

Tel: 0470 992 491 [www.aubonheurduparc.com](http://www.aubonheurduparc.com)

TABLE D'HÔTES • PISCINE • LOCATION DE VÉLO • WIFI

**ENTREPRISE**  
**FROBERT Bernard**

**Vente de Matériaux**  
**Terrassement - VRD**  
**Curage de fossés**  
**Drainage**  
**Assainissement**  
**individuel et collectif**

Montée de Reure  
03120 ST-PRIX  
**Tél./Fax 04.70.99.20.63**  
**06.50.56.57.65**



de la conception à l'impression

**imprimerie**  
**Guériaud**

3, rue de l'industrie - ZI de Bellevue  
03120 LAPALISSE

[imprimerie.gueriaud@sfr.fr](mailto:imprimerie.gueriaud@sfr.fr)

[gueriaudimprimerie.fr](http://gueriaudimprimerie.fr)

**04 70 99 08 77**

Coiffure  
hommes - femmes - enfants  
**Aliza**



16, rue W. Churchill  
03120 LAPALISSE  
☎ **04 70 99 08 22**

Ouvert lundi, mardi, jeudi et vendredi de 8h à 18h  
Samedi de 8h à 16h - Non-stop tous les jours



18 route du Breuil  
03120 DROITURIER

**Port. 06 82 29 78 85**

**Fixe 04 70 55 02 39**

**SELARL DE GEOMETRE-EXPERT**  
**CABINET CEDRIC ROBIN**



Bornage et Divisions de propriétés  
Travaux topographiques, Études VRD  
Étude de lotissement  
Conseil en urbanisme  
Aménagement foncier agricole et forestier

[cedric.robin@robingeometre.fr](mailto:cedric.robin@robingeometre.fr) - [www.robingeometre.fr](http://www.robingeometre.fr)

tél. : 04.70.98.42.07

54 Rue de Vichy - 03300 CREUZIER-LE-VIEUX



**MAYET de MONTAGNE ASSURANCES**

**Agent général Laurent JACQUIER**

Lapalisse, Le Donjon, Le Mayet-de-Montagne

[assurances.jacquier@mma.fr](mailto:assurances.jacquier@mma.fr)

**04.70.99.08.55**



N°Orias : 15001320 - [www.orias.fr](http://www.orias.fr)



 **market Lapalisse**

**Ouverture**

Du lundi au samedi de 8H30 à 19H15

Ouvert le dimanche matin De 9H00 à 12H30

Avenue de Dompierre  
03 120 Lapalisse

Tél. : 04 70 99 22 11



*Les Magnolias*

*Laëtitia Brérat*

18 rue Président Roosevelt  
03 120 LAPALISSE

**04 70 99 22 47**

 **EIFFAGE**

**ROUTE CENTRE EST**

- Travaux de voirie
- Aménagements industriels
- Assainissement
- Terrassements
- V.R.D.
- Sols industriels et sportifs

*Agence d'Abrest :*

Route d'Hauterive - 03200 ABREST

© 04 70 32 22 00 - Fax 04 70 32 66 81



**DOS SANTOS**

TRAVAUX PUBLICS - TRANSPORT - TERRASSEMENT - VRD - DÉMOLITION - LOCATION  
PROFESSIONNELS ET PARTICULIERS

**Siège social, atelier et dépôt : Lubillé - 03120 LAPALISSE**

☎ **04.70.97.60.41** – Fax 04.70.55.07.51 – Email : [laetitia.dos-santos03@orange.fr](mailto:laetitia.dos-santos03@orange.fr)



**jeudy**

Tél. 04 70 43 70 19

l'énergie de demain

Boucé - Lapalisse - Saint-Pourçain

fioul - GNR - ad blue - lubrifiants - granulés de bois

**RESTAURANT - BAR**  
**L'ETAPE BLEUE**

**Stéphane MACHURET**

*Cuisine Traditionnelle*  
**Plats à emporter**

[machuret.stephane@wanadoo.fr](mailto:machuret.stephane@wanadoo.fr)

**N7**  
*Historique*  
1 Route Bleue  
03120 ST-PRIX

  
**04.70.97.55.15**

N° Siret 522 381 078 00016



# TRAITEUR - RESTAURANT SOIREE DANSANTE



L'AIRE DES VÉRITÉS

**03120 LAPALISSE**  
**Tél : 04.70.99.79.91**

Directrice d'exploitation  
Feuilland Céline

L'aire des vérités, un lieu de rendez-vous convivial 7j/7.

[www.airedesverites.com](http://www.airedesverites.com)



**MEDA**  
RÉALISATION  
MAÎTRISE D'ŒUVRE

**04 73 70 73 73**  
[contact@medarealisation.fr](mailto:contact@medarealisation.fr)

[www.medarealisation.fr](http://www.medarealisation.fr)  
41 rue Georges Besse - ZI Le Brézet Est  
63100 CLERMONT-FERRAND